

Ekeli Park

Rapport med anbefalinger og innspill til
reguleringsarbeidet

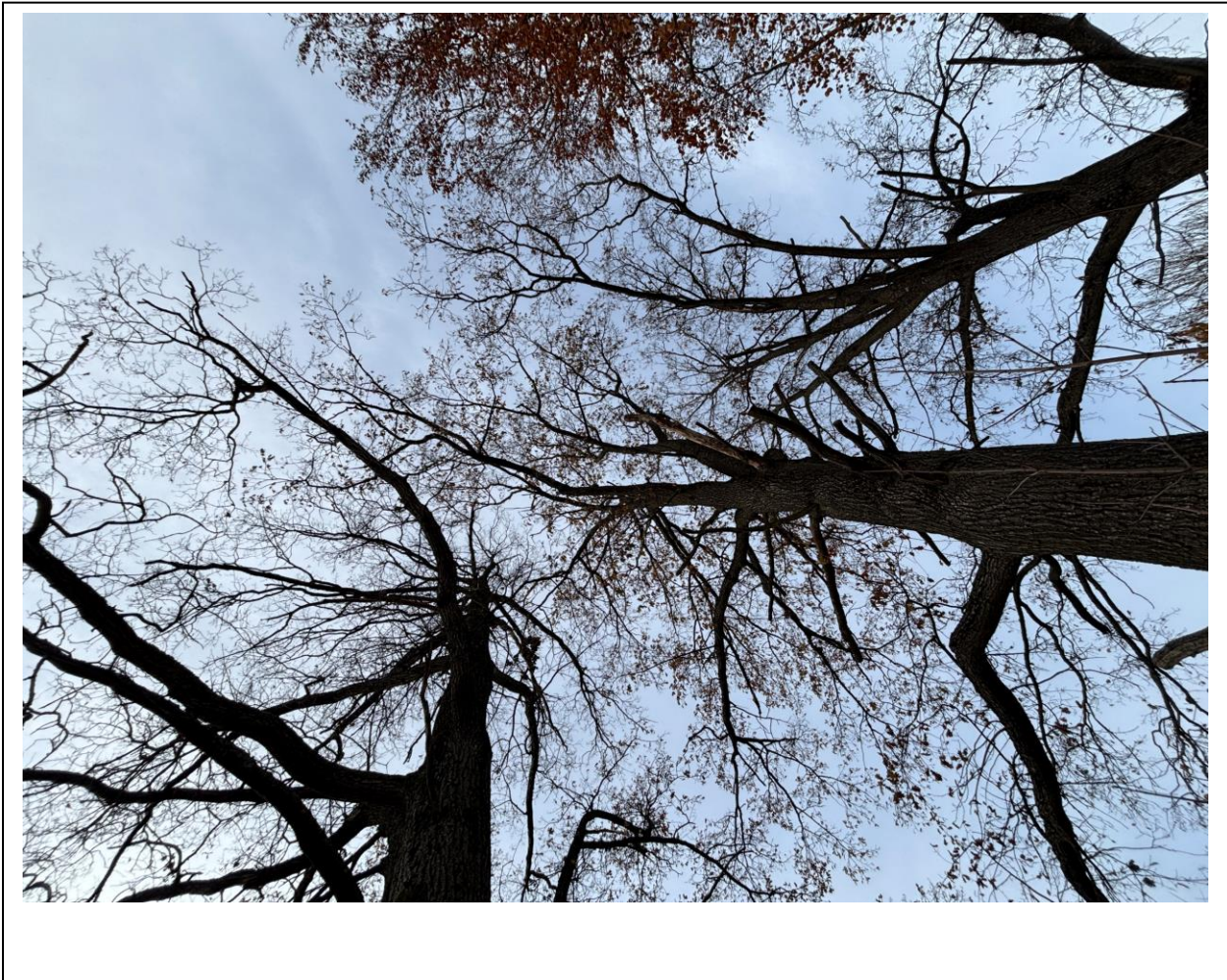

Trekontoret AS, November 2024

Utarbeidet av: Jenny Benum Lorange (master i biologi og fagutdannet arborist) og Ingeborg Njøs Slinde (ISA sertifisert arborist, landskapsarkitekt og arealplanlegger)

Sidemannskontroll: Kristin Moldestad (planteviter og ISA sertifisert arborist)

Dato: 26.11.2024

Prosjektnummer: 58-01

Antall sider: 14 sider

Publiseringstype: PDF

Oppdragsgiver: Solli arkitekter

Tilgjengelighet: Dokumentet er tilgjengelig på forespørsel hos oppdragsgiver

Forsidebilder: Hule eiker på vestsiden av tomten. Foto: Ingeborg Njøs Slinde 31.10.2024.



trekontoret.

Kirkegata 4

NO-0153OSLO

Org.nr: 932285487

post@trekontoret.no

www.trekontoret.no

Sammendrag

Ekeli park skal omreguleres fra industriformål til bolig- og parkformål. Trekontoret AS har blitt engasjert for å gi innspill på bevaring av trærne. Arbeidet omfatter kartlegging av trærne, tilstandsvurdering og vurdering om hvilke trær som kan og anbefales bevart.

Prosjektområdet er i et historisk parkområde og omfatter flere store og gamle trær. På tomte er det tre områder med hule eiker, der to av disse er registrert i Miljødirektoratets kartløsning Naturbase. Hul eik er beskyttet gjennom forskrift om utvalgt naturtype etter naturmangfoldloven, og må bevares. Ytterlige eiketrær anbefales også bevart, evt. flyttet til egnet voksested. Styvingstrær bør også bevares som både kulturminneelementer og som viktige leveområder for andre arter. Øvrige asketrær bør forsøkes bevart da ask er en rødlistet art. Store bøketrær bør også bevares. Av øvrige trær er mange av disse også bevaringsverdige, mens andre er i dårligere tilstand. Det anbefales generelt at flest mulig trær tas vare på og innarbeides i planforslaget da det ble observert stort biologisk mangfold med mange ulike typer fuglereeder, lav, mose, sopp og lignende i prosjektområdet.

Trærnes bevaringsverdi er rangert på en skala fra 1 til 4, der 1 er mest bevaringsverdig. Det anbefales at alle trær rangert 1 og 2 bevares, 3 vurderes ytterligere og 4 er ikke vurdert som særskilt bevaringsverdige og kan felles.

For å ivareta trærne i anbefales det at reguleringsbestemmelsene og den videre utforming av prosjektet omfatter følgende:

- Utforming av prosjektet bør hensynta trær som skal bevares, over og under bakken.
- Plante og ta vare på ung eik og plante langlivede arter
- Utarbeide tverrfaglig rigg og marksikringsplan for trærne
- Regulere inn trær for bevaring i reguleringsplankartet
- Legge hensynssone rundt eiketrærne med tilhørende buffer for å sikre rotsonene
- Sikre oppfølging av arborist i bygge- og anleggsperioden
- FDV/skjøtselsplan for trærne

Innhold

Sammendrag.....	3
1 Innledning.....	5
2 Metode.....	5
3 Historie	6
4 Beskrivelse av verdifulle trær	8
5 Naturtyper.....	8
5.1 Utvalgt naturtype- Hule eiker.....	9
5.2 Andre naturtyper	9
6 Andre særlig verdifulle trær.....	9
6.1 Ask	9
6.2 Bøk.....	10
7 Resultater fra registrering av trær	10
8 Innspill til videre arbeider.....	10
8.1 Prosjektering	10
8.2 Reguleringsbestemmelser	11
9 Referanser	12
10 Vedlegg	13
10.1 Vedlegg 1 Standard för trädinventering i urban miljö 3.0.....	13
10.2 Vedlegg 2 Kartutsnitt med innmålte trær og hensynssoner	13
10.3 Vedlegg 3 Treregistrering	13

1 Innledning

I forbindelse med utarbeidelse av ny reguleringsplan på eiendommen Ekeli gr. Br. 15/292 i Lier kommune, har Trekontoret AS blitt engasjert av Solli Arkitekter for å bistå i arbeidet med trærne på eiendommen. Trekontoret har registrert samtlige store trær, Vedlegg 2. Formålet med registreringen var å kartlegge trærnes tilstand og vurdere hvilke trær som kan og bør tas vare på. Denne rapporten inneholder anbefalinger av tiltak og innspill til reguleringsplanarbeidet.

2 Metode

Tilstandsvurdering ble utført visuelt fra bakken med utgangspunkt i «*Standard för trädinventering i urban miljö 3.0.*» Se vedlegg 1 for mer informasjon om metodikken.

Det er gjort et utvalg av parametere som ansees som relevant i denne fasen av prosjektet på Ekeli Park. Listen under viser hvilke parametere som er blitt brukt. I vurdering av vitalitet og mekanisk kvalitet er skala fra 1–4 benyttet, 1 er best.

- Tre ID
- Treart, norsk navn
- Treart, vitenskapelig navn
- Stammeomkrets i cm ved 1 m høyde (1,3 meters høyde på eik)
- Kroneradius
- Antatt rotsone (meter)
- Vitalitet (1–4)
- Mekanisk kvalitet (1-4)
- Bevaringsverdig*
- Vekstfase (etableringsfase, vekstfase, klimaksfase, avviklingsfase)
- Plantetidspunkt evt.

*Bevaringsverdig er vurdert ut ifra:

- Størrelse og alder på det aktuelle treet
- Kulturhistorisk verdi
- Status i Norsk natur (om treslaget er oppført på Artsdatabankens liste over fremmede arter eller om det er et rødlistet tre)
- Utvalgt naturtyper: Hule eiker- Eik med stammeomkrets over 200 cm, samt eiketrær som er synlig hule og med en stammeomkrets på minst 95 cm
- Den biologiske verdien til det aktuelle treet
- Treets tilstand herunder vitalitet og mekanisk kvalitet
- Viktige naturtyper i henhold til DN håndbok 13 (Direktoratet for naturforvaltning, 2007)

Skala	Bevaringsverdi
1	Svært høy
2	Stor
3	Noe
4	Ikke bevaringsverdig

Trær med stammeomkrets fra 90 cm, målt 1 meter over terreng er kartlagt. Yngre oppslag som er mindre enn 90 cm i omkrets er ikke kartlagt.

Ved innmåling av hensynssoner rundt naturtypen 'hul eik' er det tatt utgangspunkt i Miljødirektoratets kartleggingsinstruks (Miljødirektoratet, 2024).

Feltarbeid og registrering ble utført 24. og 31. oktober 2024 av Jenny Benum Lorange (biolog og fagutdannet arborist) og Ingeborg Njøs Slinde (ISA-sertifisert arborist, landskapsarkitekt og arealplanlegger).

3 Historie

Tomten er en del av den gamle tomten til Ekeli Villa, bygget i 1886. Parken ble tegnet av Marius Røhne i 1915. Røhne var Norges første hagearkitekt og en ledende skikkelse innenfor landskapsarkitektur i sin tid. Ekeli Villa ble revet i 1981 da Protan & Fagertun, som eide nabotomta, skulle utvide sin fabrikk og benytte tomta. Dette skjedde aldri, og tomten har siden 1981 stått uten bebyggelse (Wold, 2021). I forbindelse med utbygging av motorveibroa på E18 over Drammensfjorden, ble den søndre delen av parken noe redusert.

Parken besto i sin prakttid av parterrer med klipte hekker, grønnsakshager, prydbusker, frukttrær og andre trær (Figur 3-1). Allerede før bygget ble revet, vokste det flere store trær, spredt rundt på tomta. Flyfoto fra 1939 (Figur 3-2), viser to områder med utvalgt naturtype hul eik, et i vest og et i nord.

I dag er det tydelige rester av det gamle hageanlegget. Naturen og trærne har siden 1980 fått mulighet til å vokse fritt og mange trær har blitt store. Den nordlige delen av tomta har klippet gress, mens det i den sørøstlige delen fremstår som mer vill natur og er preget av lite skjøtsel. Her var det flere læger (døde liggende trær) og større biologisk mangfold enn ellers i parken. Helt i sør, mot eneboligtomten, er noen større trær fjernet. Disse lå på bakken. Trærnes alder varierer. På grunn av at tomten har stått uberørt siden 1980-tallet og er preget av lav skjøtsel, har det kommet mye oppslag av trær de senere årene. Store trær og gamle trær er særlig viktige å ta vare på, da de bidrar med mer økosystemtjenester enn yngre trær. De største eikene er trolig fra før boligen ble anlagt i 1886. Ved opparbeiding av parken ble flere trær plantet, blant annet bøketrærne og frukttrær. Frukttrærne som finnes i dag er trolig ikke like gamle, men kan være selvsådd fra tidligere frukttrær i området. Flere av trærne har vokst opp etter at villaen ble revet på 1980 tallet. Dette gjelder trolig blant annet bjørketrærne ved trappene.

På tvers av tomten, fra vest til nordøst går en tursti, som har oppstått som et naturlig tråkk over gressplen. I skogsområdet i nordøst er det spikret planker i skogen, og tegn til barnelek.



Figur 3-1 Ekeli Villa med tilhørende park. Ukjent årstall. Kilde: Lier Historielag.



Figur 3-2 Historisk kart av Ekeli park fra 1939 (Finn, 2024).

4 Beskrivelse av verdifulle trær

Tomten har svært mange trær i ulike aldre og mange ulike arter. De store, gamle trærne er viktige for biologisk mangfold og bidrar med mye økosystemtjenester. På befaring ble det registrert mye sopp, lav, fuglereder og grov bark som tyder på en stor artsrikdom og at trærne på tomten er habitat for mange arter.

Flere mellomstore trær har potensiale for å bli store, og gamle på sikt. Siden tomten har stått uberørt lenge, er trærne generelt i god stand og har lite menneskelige påførte skader både over og under bakken. Det finnes trær på hele tomten som kan bevares, noe som åpner for muligheter for å ta vare på trær i ulike deler av prosjektområdet. Det kan også være muligheter for å flytte på noen av trærne, for å gi de en sentral plassering i det nye prosjektet. Ved å ta vare på trærne på tomten, kan prosjektet bli fylt av store, vakre trær.

5 Naturtyper

Området ble kartlagt etter ny metodikk av Miljødirektoratet i 2019, resultatene fra dette arbeidet er ikke publisert i Naturbase. Figur 5.1 viser registreringer av naturtyper etter gammel metodikk, og er fra 2014 (Miljødirektoratet, 2024). Befaringen som ble gjennomført av Trekontoret i 2024 bekrefter at lokalitetene kartlagt etter gammel metodikk fremdeles finnes på eiendommen. Trekontoret registrerte en ny lokalitet med to hule eiker øst på eiendommen. Denne er markert på kart i Vedlegg 2.



Figur 5-1 Kartutsnitt med registrerte naturtyper, hentet fra Miljødirektoratets naturbasekart (Miljødirektoratet, 2024).

Trærne som er en del av naturtypene, er også kartlagt og beskrevet i Vedlegg 2 og i Vedlegg 3. Tabell 5-1 viser oversikt over lokaliteter av utvalgte naturtyper.

Tabell 5-1 Oversikt over naturtyper på eiendommen

ID- naturbase	Områdenavn	Naturtype	Verdi etter DB HB 13	KU verdi (Miljødirektoratet)
UN-BN00112882	Østre Nøste	Utvalgt naturtype hul eik	A – verdi (svært viktig)	Svært stor verdi
UN-BN00076874	Ekelyparken	Utvalgt naturtype hul eik	B- verdi (viktig)	Svært stor verdi
Ny lokalitet	???	Utvalgt naturtype hul eik	???	
ID: BN00003609	Ekelyparken	Parklandskap	Verdi – B (viktig)	Middels verdi

5.1 Utvalgt naturtype- Hule eiker

Eik med en stammeomkrets på over 200 cm, og eiketrær som er synlig hule og med en stammeomkrets på minst 95 cm jf. forskrift om utvalgte naturtyper etter naturmangfoldloven (2011). Prosjektområdet har tre områder der det er registrert til sammen 9 hule eiker. Disse er vernet ved lov, og må derfor bevares. Det finnes også noen mindre eiketrær i området, som er under 200 cm i stammeomkrets og uten synlige hulheter.

5.2 Andre naturtyper

I DN håndbok 13- Kartlegging av naturtyper- verdisetting av biologisk mangfold (Direktoratet for naturforvaltning, 2007) er naturtyper som er spesielt viktig i biologisk mangfoldssammenheng beskrevet. Store, gamle trær og parklandskap er slike naturtyper.

Store gamle trær omfatter både styvingstrær, hule trær og gamle trær, noe det er mye av på tomten.

Parklandskap er også en naturtype som er viktig. Her er det pekt ut alléer og parker omkring storgårder, gods og offentlige bygninger som er relevant i dette prosjektområdet. Naturtypen er viktige som «*stabile kontinuitetsmiljøer for arter tilknyttet store, gamle trær...*».

6 Andre særlig verdifulle trær

6.1 Ask

Ask er rødlistet er rødlistet som sterkt truet (EN) for Norsk rødliste for arter 2021 (Artdatabanken, 2021) fordi den er rammet av en soppsykdom, askeskuddsyke. Soppen sprer seg fort, har høy dødlighet og angriper asketrær i alle aldre. På grunn av dette bør det tas særlig hensyn til bevaring av friske asketrær i byggeprosjekter.

Styvede trær er trær som er kuttet ned til arbeidshøyde, der grenene er brukt til fôr til husdyr. Disse trærne er ofte gamle, hule og er viktige habitat for dyr, fugler, sopp, lav og mose og har dermed stort biologisk mangfold knyttet til seg. De er også viktige kulturlandskapselementer som viser til den gamle skikken med styving av trær.

En rekke med seks store, styvede asketrær finnes på østsiden av tomten. Dette ser ut til å være en gammel trekke, men på grunn av gjengroing rundt, er denne vanskelig å oppdage. Vi observerte mange ulike arter på disse trærne. Også døde trær er viktige for det biologiske mangfold og svært mange arter har levested i hule, gamle og døde trær. I tillegg er flere av trærne på den nordre delen av tomten styvede.

6.2 Bøk

Det er registrert tre større bøketrær med stammeomkrets 286 cm, 332 cm og 375 cm. Bøk er et norsk treslag og så store trær er sjeldne, og viktige å ta vare på. Alle tre bør søkes bevart.

7 Resultater fra registrering av trær

Totalt er det 91 større trær på eiendommen. Trebestanden består av 11 ulike treslag, av hovedsakelig norske arter, med noen innslag av vanlige hageplanter. De fleste trærne er i vekstfasen og er i god vitalitet og har gode mekaniske kvaliteter. Uten hensyn til utbyggingsplanene, og eventuelle konsekvenser av de, viser tilstandsvurderingen følgende:

- 48 trær kan, ut fra tilstandsvurderingen bevares.
- 12 trær anbefales felt grunnet fare for trevelt eller brekkasje. Trærne er ikke nødvendig å felle før en eventuell utbygging iverksettes.
- 31 trær har svekkelser eller vokser tett inntil andre trær. Disse kan vurderes for felling for å bedre forholdene for gjenværende trær.

Se tabell i Vedlegg 3, som viser detaljert beskrivelse av trærne. I tilstandsvurderingen (Vedlegg 3) er trærne vurdert som bevaringsverdige etter en skala fra 1-4, der 1 er mest bevaringsverdig. Det anbefales at alle trær vurdert til 1 og 2 bevares. Trær vurdert til 3 kan vurderes ytterligere. Og 4 kan fjernes dersom tiltaket kommer i strid med trærne

Trærnes røtter strekker seg langt ut fra stammen, i tabellen er rotsoner estimert ut fra stammeomkrets.

8 Innspill til videre arbeider

8.1 Prosjektering

For å ivareta trærne anbefales det at prosjektet tar følgende hensyn:

- **Sikre eksisterende trær**
For alle trær som skal bevares, må terrengarbeider innenfor trærnes rotsone minimeres.

Store, gamle trær feller greiner ettersom greiner dør. I utforming av prosjektet, bør ferdsel- og oppholdssoner plasseres utenfor trekronene på gamle trær.

Det må utarbeides en rigg- og marksikringsplan som viser hvordan trærne (krone, stamme og rotsoner) kan ivaretas i bygge – og anleggsperioden.

- **Nye trær**

Det anbefales å ta vare på unge eiketrær av hensyn til fremtidig utvikling av trebestanden og for å sikre at det biologiske mangfoldet i tilknytning til eiketrærne har leveområder også langt inn i fremtiden. Dersom det er nødvendig av hensyn til byggeprosjektet, kan disse også forsøkes flyttes til et egnet sted dersom ønskelig. Det er også mulig å samle inn frøplanter fra eksisterende eiketrær, som kan oppfostres i en planteskole for så å plantes ut der det er et egent sted på tomten.

- Det bør plantes inn nye langlivede treslag som eksempelvis småbladlind og furu.
- Det må settes av nok plass over og under bakken til at trærne kan etablere seg. Et stort tre trenger rundt 80 – 100 kubikkmeter fordelt på et areal som omtrent like stort. For å kunne bli 25 meter høyt og bredt. Minimum størrelse vekstmedie bør vær 20 kubikkmeter per tre.
- Anlegget bør planlegges slik at trær kan bli stående gjennom hele livsløpet.

8.2 Reguleringsbestemmelser

- **Rigg og -marksikringsplan:** Sertifisert arborist utarbeider en marksikringsplan for å ivareta trærne på best mulig måte i bygge- og anleggsperioden. Arbeidet må gjøres sammen med andre fag for å sikre at alle tiltak inkluderes. Marksikringsplanen bør omfatte: hvilke trær som skal tas vare på, beskyttelse av rotsoner, plassering av bygge gjerder, beskyttelse av stammer, beskyttelse av grener, beskjæring av skadde grener som følge av bygge og anleggsdriften og behovet for vanning. Graveskråninger og plassering av rigg må inkluderes. Dette er en tverrfaglig plan som må godkjennes av alle fag.
- **Regulere inn trær for bevaring i reguleringsplanen**
Markere trærne i reguleringsplankartet med tilhørende bestemmelser om bevaring og nyplanting når disse dør ut. Trærne bør markeres med nøyaktig plassering og størrelse på rotsonen.
- **Hensynssone eik**
De tre områdene med hule eiker, bør avmerkes som hensynssone H560 med tilhørende bestemmelser: Innenfor hensynssonen tillates ikke tiltak med mindre det kan dokumenteres at treets krone eller rotsystem ikke skades. Innenfor hensynssonen er ikke tillatt med kjøring med maskiner eller lagring av utstyr, materialer, maskiner, kjemikaler e.l. som kan skade treet både over og under bakken.
- **Oppfølging i bygge- og anleggsperioden:** Sertifisert trepleier må følge arbeidene i bygge- og anleggsperioden og loggføre arbeidet. Vedkommende må ha myndighet til å stoppe arbeidene dersom det er fare for stor skade på trærne og ved vesentlige avvik fra marksikringsplanen. Avvik må straks meldes til ansvarlig søker.
- **FDV:** Som en del av FDV dokumentasjonen, bør skjøtselstiltak for trærne inkluderes. Dette kan være vanning og inspeksjon i en bestemt periode etter ferdigstilling, som følge av fjerning av røtter til trær som er forsøkt bevart.

9 Referanser

Artdatabanken. (2021, November 24). *Vurdering av ask Fraxinus excelsior L.* Hentet fra <https://artsdatabanken.no/lister/rodlisteforarter/2021/23570>

Direktoratet for naturforvaltning. (2007). *Kartlegging av naturtyper- verdsetting av biologisk mangfold*. 2.utgave 2006 (oppdatert 2007): DN-håndbok 13 .

Finn. (2024, November 7). *Drammen 1939*. Hentet fra Historiske kart: <https://www.finn.no/map/?lat=59.74809&lon=10.23983&results=true&zoom=16>

Miljødirektoratet. (2024). *Naturbasekart*. Hentet fra Miljødirektoratet: <https://geocortex02.miljodirektoratet.no/vertigisstudio/web/?app=a3a09afee5c24c459c53a9a9ff0915f1>

Wold, E. H. (2021, April 26). *Villa Ekeli: Huset som ble revet- helt forgjeves*. Hentet fra Dagsavisen: <https://www.dagsavisen.no/fremtiden/2021/04/20/villa-ekeli-huset-som-ble-revet-helt-forgjeves/>

10 Vedlegg

10.1 Vedlegg 1 Standard för trädinventering i urban miljö 3.0



<https://www.dropbox.com/scl/fi/fvu8it0nqydw70vosbfu2/Standard-f-r-tr-dinventering-i-urban-milj-3.0.pdf?rlkey=brhz2lxjb64y6v5ri2pm5r204&dl=0>

10.2 Vedlegg 2 Kartutsnitt med innmålte trær og hensynssoner

10.3 Vedlegg 3 Treregistrering

Treregistreringen fra Ekeli park tar utgangspunkt i trær med stammeomkrets over 90 cm. Figur 10-1 viser registrerte trær nummerert fra 1-85. Trærne 86-91 er utelatt i kartutsnittet, men er omtalt i tilhørende Excel tabell (Vedlegg 3).

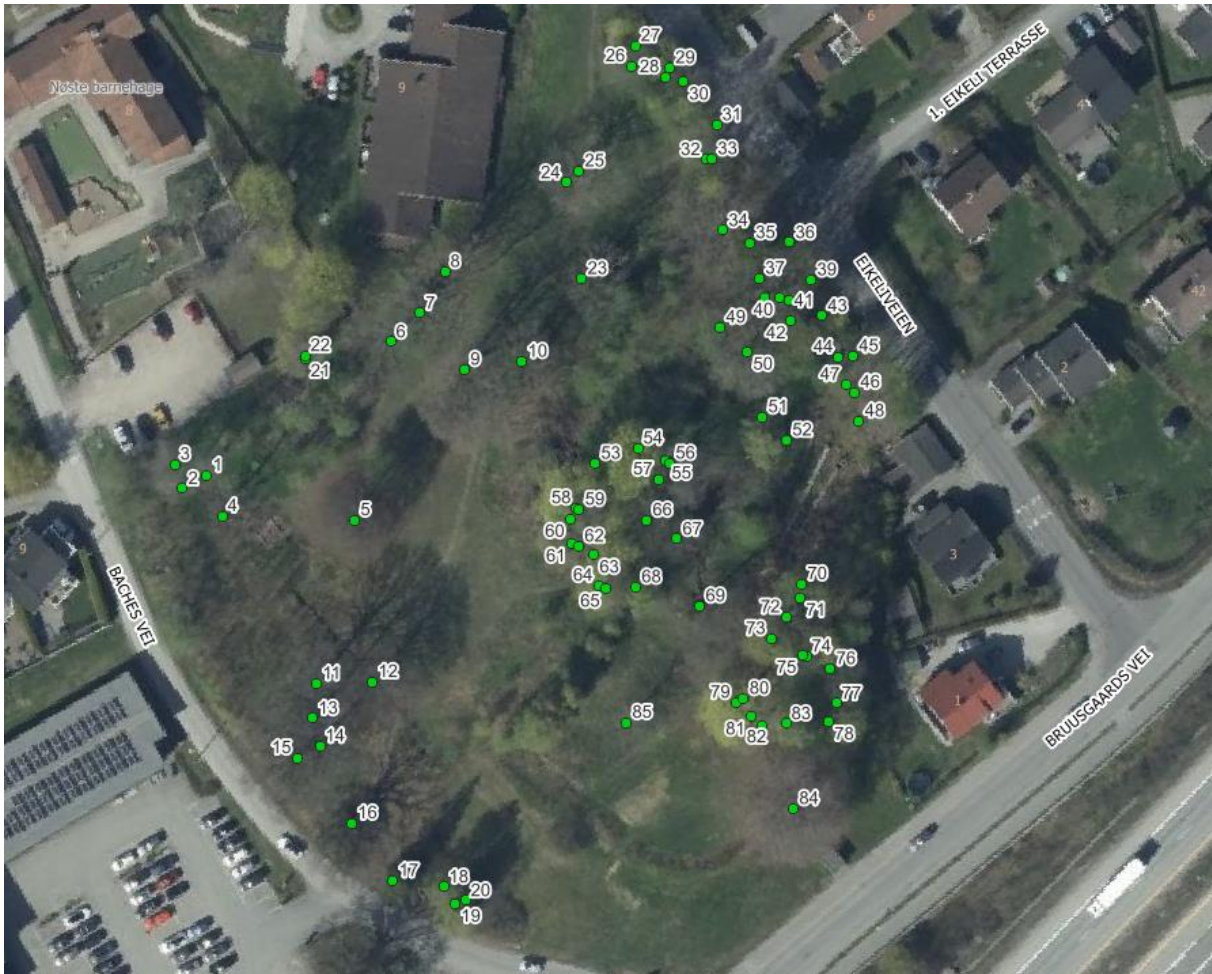

Figur 10-1 Kartet viser treregistrering markert med grønne punkter nummerert fra 1-85. Trekontoret AS

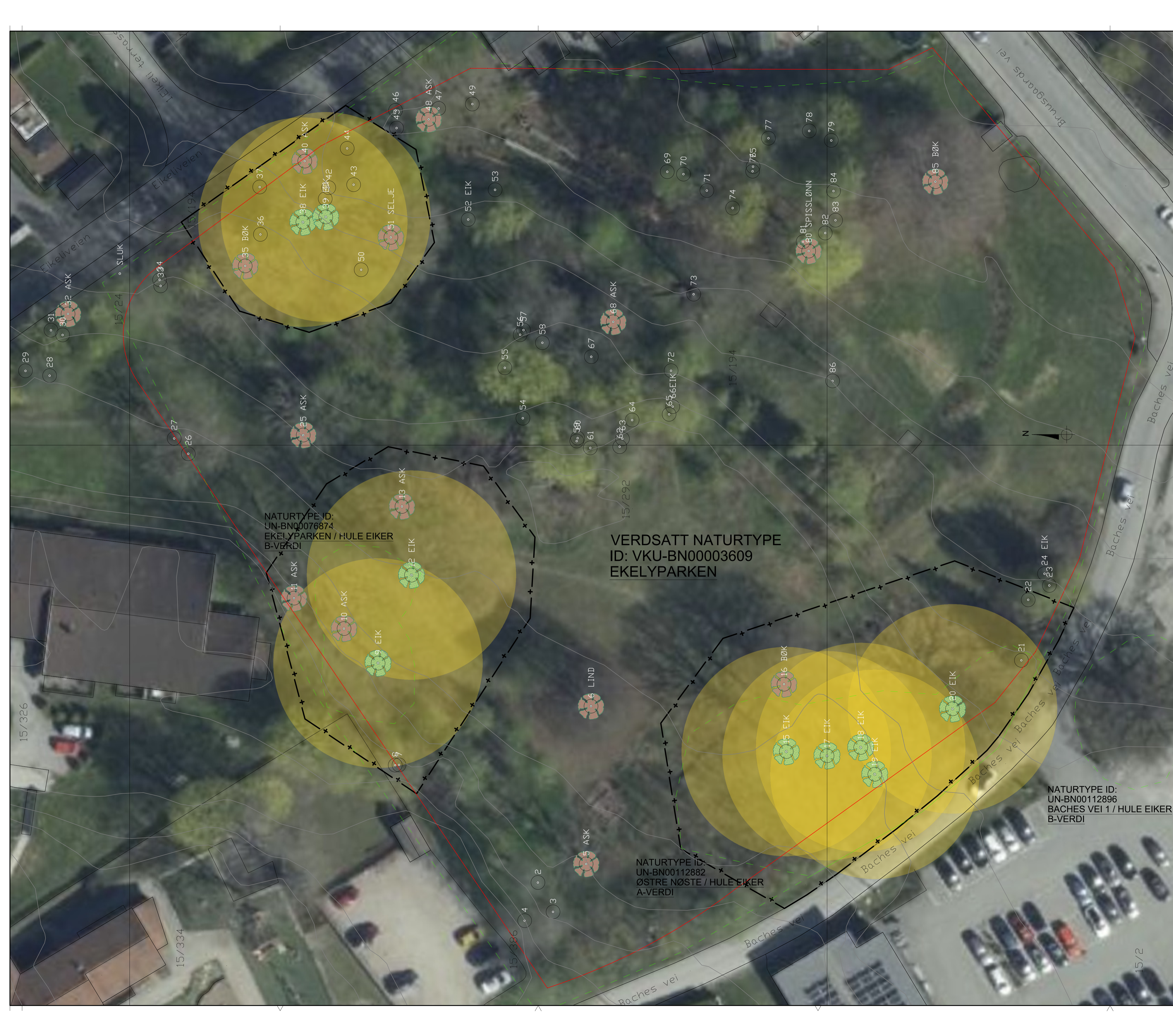

TEGNFORKLARING

- ID INNMALTE TRÆR
- ID NATURTYPE HUL EIK, JURIDISK VERN
- ID SVÆRSKILT STORE TRÆR, SAMMEOMKRETS OVER 250 CM IHT. NS:3846 HABITATKRITERIET
- EIENDOMSGRENSE
- HENSYNSZONE FOR ROTSONE TIL KARTLAGTE EIKETRÆR, IHT ARBORISTFAGLIG RAPPORT, NOV. 2024, TREKONTORET AS
- AVGRENSNINGER I NATURBASE, KARTLAGTE NATURTYPER
- HENSYNSZONE HUL EIK, IHT MILJØDIREKTORATET KARTLEGGINGSINSTRUKS 2024, R15M FRA SENTER STAMME

FLYFOTO HENTET FRA KARTVERKET NORGESKART.NO, NOVEMBER 2024

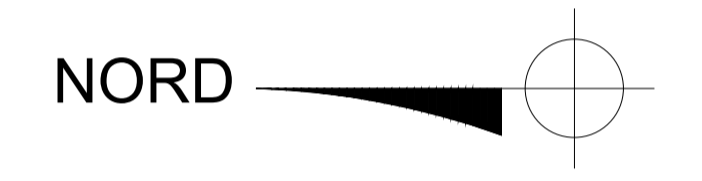

BET	AVSER	DATO	SIGN
-----	-------	------	------

KARTLEGGING TRÆR

EKELI PARK

OPPDRAGSGIVER Solli Arkitekter	PROSJEKTNUMMER 58-01
-----------------------------------	-------------------------



TEGN. AV: Hanne Johnsrud	OPPDRAGSNR. 58-01
GODKJENT: Jenny Benum Lorange	DATO 25.11.2024

Hensynssone for Naturtype Hul Eik
Plassering særskilt store trær

MALESTOKK 1:500	FORMAT A3	TEGNINGSNUMMER ARB 01 K 10 001	BET
--------------------	--------------	-----------------------------------	-----

Vedlegg 3

Tre nummer	Treslag, norsk navn	Treslag, vitenskapelig navn	Vekstfase	Beregnet planteår	Stammeomkrets 1 meter høyde (cm)	Stammeomkrets 1,3 meter høyde (cm)	Høyde	Kroneradius (m)	Antatt rotsone (m radius fra senter stamme)	Vitalitet (1-4)	Mekanisk kvalitet (1-4)	Bevaring 1-4	Estimert rotsone for treet (radius i cm fra ytterkant stamme)	Anmerkninger/fritekst	Forslag til tiltak
2	Kirsebær	Prunus avium	Klimaksfase		128		15-20	4	5	2	3	4	512	Krone mot nordøst ensidig pga utskygging. To konkurrerende stammer v 4 m. Stammesprekk fra 0,5 til 4 m.	Ikke bevaringsverdig pga lav mekanisk kvalitet
3	Kirsebær	Prunus avium	Klimaksfase		138		15-20	3	5	2	2	3	552	Sti helt inntil stammen, større røtter i dagen med skader pga tråkk, utskygging,	Kan bevares
4	Kirsebær	Prunus avium	Klimaksfase		137		15-20	6	5	2	2	3	548	Ensidig krone mot nordøst. Fyllt opp på nordsiden. Noen døde grener pga utskygging	Kan bevares
5	Ask	Fraxinus excelsior	Klimaksfase		365		15-20	10	10	2	3	1	1752	Styvet. Vedlig mange grener pga utskygging. Bør reduseres pga sikkerhet. En del døde greiner og større greiner sommer brukket av. Sopp på rothals saprophyttisk spiser død. Blekksopp? Grov bark ca 1 cm.	Bør bevares pga alder, størrelse og biodiversitet. Ask er rødlistet som sterkt truet.
6	Lind	Tilia	Vekstfase		377		20-25	7	7	1	3	2	1810	Styvet. Vedlig mange grener fra styvingspunkt v ca 2 m. Spisse grenvinkler. Bør reduseres stubbeskjellsopp rundt halve rotsonen. Reir. Sopp i kløft ved styvingspunkt	Styvingstiltak er sørlig bevaringsverdig på grunn av sin kulturhistoriske verdi. Vurderes reduasjon av greiner for å begrense belastningen på spisse greinvinkler og redusere risiko. Anbefales en risikovurdering dersom det bevares.
7	Ask	Fraxinus excelsior	Klimaksfase		242		15-20	5	10	1	2	1	968	Styvet. Står inntil lønn. Kan vurdere å redusere krona litt.	Bør bevares pga alder, størrelse og biodiversitet. Ask er rødlistet.
8	Spisslønn	Acer platanoides	Vekstfase		86		5-10	5	5	1	1	3	344	Står på nordsiden av ask. Konkurrerer om ressurser med ask.	
9	Eik	Quercus robur	Klimaksfase			291	15-20	7	10	1	1	1	1164	Grov bark over 3 cm. Opppytning på nordsiden. Sår fra gamle beskjøringer m sopp. Små døde greiner	Utvalgt naturtype hul eik. Må bevares ihht forskrift om utvalgte naturtyper

Tre nummer	Treslag, norsk navn	Treslag, vitenskapelig navn	Vekstfase	Beregnet plantear	Stammeomkrets 1 meter høyde (cm)	Stammeomkrets 1,3 meter høyde (cm)	Høyde	Kroneradius (m)	Antatt rotsone (m radius fra senter stamme)	Vitalitet (1-4)	Mekanisk kvalitet (1-4)	Bevaring 1-4	Estimert rotsone for treet (radius i cm fra ytterkant stamme)	Anmerkninger/fritekst	Forslag til tiltak
10	Ask	Fraxinus excelsior	Klimaksfase		381		15-20	7	10	2	2	1	1829	biodiversitet. Lav ulike arter og mose. Fylt opp i rotsone. Brukket en stor grein på ca 20cm diameter. Åpent sår med hulhet fra avbrukket grein. Rød lav på stamme.	Bør bevares pga alder, størrelse og biodiversitet. Ask er rødlistet.
11	Ask	Fraxinus excelsior	Klimaksfase		378		15-20	8	10	2	2	1	1814	Opprøyting- bør fjernes. To konkurrerende stammer fra ca 2 m. Grov bark- mulighet for stor biologisk aktivitet.	Bør bevares pga alder, størrelse og biodiversitet. Ask er rødlistet.
12	Eik	Quercus robur	Klimaksfase			348	20-25	12s, 6 n, 11v, 8ø	12	1	2	1	1670	Reir. God overgroing på beskjæringssår. Sprekkebark over 4 cm. Noen døde greiner. Lener seg litt mot sør.	Utvalgt naturtype hul eik. Må bevares ihht forskrift om utvalgte naturtyper
13	Ask	Fraxinus excelsior	Klimaksfase		416		15-20	7	10	3	1	1	1997	Styving. Noe døde greiner som kan reduseres eller fjernes. Reir. Grov bark- biodiversitet.	Bør bevares pga alder, størrelse og biodiversitet. Også av hensyn til kulturminne som styvingstre. Ask er rødlistet.
15	Eik	Quercus robur	Klimaksfase			263	15-20	S9, V10, Ø11, N10	11	2	1	1	1052	Flere døde greiner, beskåret, skygges noe ut noe. Grov bark, sprekker på 2 cm. Eikemusling. Reir.	Utvalgt naturtype hul eik. Må bevares ihht forskrift om utvalgte naturtyper
16	Bøk	Fagus sylvatica	Klimaksfase		332		20-25	9 fra øst	10	2	2	1	1594	Stammeskade med god overgroing. Noen døde greiner. Bred og jevn krone.	Bør bevares pga størrelse og alder. Stor pryddverdi.
17	Eik	Quercus robur	Klimaksfase			311	20-25	9	10	2	1	1	1493	Noen døde greiner nederst. Tidl beskåret. Skygges noe ut. Krone mot nordvest. Sprekkebark 3-4 cm- stor biodiversitet.	Utvalgt naturtype hul eik. Må bevares ihht forskrift om utvalgte naturtyper

Tre nummer	Treslag, norsk navn	Treslag, vitenskapelig navn	Vekstfase	Beregnet plantear	Stammeomkrets 1 meter høyde (cm)	Stammeomkrets 1,3 meter høyde (cm)	Høyde	Kroneradius (m)	Antatt rotsone (m radius fra senter stamme)	Vitalitet (1-4)	Mekanisk kvalitet (1-4)	Bevaring 1-4	Estimert rotsone for treet (radius i cm fra ytterkant stamme)	Anmerkninger/fritekst	Forslag til tiltak
18	Eik	Quercus robur	Klimaksfase		202	15-20	10 mot sør		10	2	1	1	808	Noen døde greiner, barksprekker på 1-2 cm. Tre kronen strekker seg mot sør pga nabotrær.	Utvalgt naturtype hul eik. Må bevares ihht forskrift om utvalgte naturtyper
19	Eik	Quercus robur	Klimaksfase		245	15-20	10 mot vei v		10	2	1	1	980	Grov bark og zonn. En del i kronen mot vest. God overgroing. En del vannskudd. Mulige rotskader i forbindelse med bygging/oppgraderinger av vei og veigrøft mot vest.	Utvalgt naturtype hul eik. Må bevares ihht forskrift om utvalgte naturtyper
20	Eik	Quercus robur	Avviklingsfase		395	15-20	8n, 10s, 6ø, 10v		10	3	2	1	1896	Eikemusling. En del større døde greiner 15 cm diameter. Hovedgjennomfartsvei for gående 1 m fra stamme. Mulig tidvis kjøring på innkjøringsveien. Stammeskade med huhet. Grov bark over 2-3 cm- biodiversitet.	Utvalgt naturtype hul eik. Må bevares ihht forskrift om utvalgte naturtyper
21	Gran	Picea abies	Vekstfase		118	15-20	3		5	2	3	4	472	Opprettet stamme der stammer har vokst inn i hverandre. Mulig blitt toppkappa. Oppfylling av masser i rotsone. Står tett inntil vei.	Kan felles dersom den kommer i konflikt med tiltaket
22	Bjørk	Betula ssp.	Vekstfase		111	10-15	4		5	1	1	2	444	Opprett stamme og jevn og fin trekronen. Potensiale til å bevares. Noe skivesopp ved rotsone som ikke påvirker treet. Noe oppfylte masser i rotsonen.	Kan bevares og bli et flott tre i nytt prosjekt dersom ønskelig. Fristille og fjerne oppfylte masser.
23	Thuja	Thuja occidentalis	Klimaksfase		202	10-15	3		5	2	2	4	808		Kan felles dersom den kommer i konflikt med tiltaket. Bør felles dersom eik 24 bevares for å lage plass til utvikling av eikas trekronen.

Tre nummer	Treslag, norsk navn	Treslag, vitenskapelig navn	Vekstfase	Beregnet plantear	Stammeomkrets 1 meter høyde (cm)	Stammeomkrets 1,3 meter høyde (cm)	Høyde	Kroneradius (m)	Antatt rotsone (m radius fra senter stamme)	Vitalitet (1-4)	Mekanisk kvalitet (1-4)	Bevaring 1-4	Estimert rotsone for treet (radius i cm fra ytterkant stamme)	Anmerkninger/fritekst	Forslag til tiltak
24	Eik	Quercus robur	Vekstfase		85		5-10	3n, 7s, 3v	7	1	1	2	340	Ensidig krone mot sør pga thuja. Potensial til å bli en stor, gammel eik. Styvet ved ca 6 m. Beskjære stammeskudd. Oppfylling bør fjernes i rotsona. Grov bark-biodiversitet.	Bør bevares for å legge til rette for utvikling av fremtidige hule eiker. Thuja bør fjernes for å lage plass til trekronen. Bør bevares pga alder, størrelse og biodiversitet. Også av hensyn til kulturminne som stuyingstre. Ask er rødlistet.
25	Ask	Fraxinus excelsior	Klimaksfase		318		10-15	5	10	2	2	1	1526	Gangbane 2 m fra stamme. Spor i bakken etter kjøretøy. Ikke synlig rothals- oppfylling av masser. Fjerne oppfylling av masser.	Bør bevares som rødlistet art. Og stort, gammelt tre med mye restlevetid. Ask er rødlistet.
26	Ask	Fraxinus excelsior	Klimaksfase		175		5-10	6 jevn	10	2	1	2	700	oppfylling. Gangbane 1 m fra stamme i sør. Krone 7m mot sør, ikke krone mot nord. Stressyntom- mye mose, mye frukt, kort tilvekst, noen døde små greiner.	Bør bevares som stort ask som er rødlistet. Fjerne oppfylling av masser.
27	Ask	Fraxinus excelsior	Klimaksfase		174		10-15	7	10	3	1	2	696	Flerstammet med inngrodd trange klfter. Fylt opp med hageavfall rundt	Kan bevares
28	Selje	Salix caprea	Vekstfase		160		5-10	4	5	1	2	3	640		
29	Spisslønn	Acer platanoides	Vekstfase		129		5-10	5	5	1	2	3	516		Kan bevares.
30	Hegg	Prunus padus	Vekstfase		111		5-10	5	5	1	2	3	444	Mange stammer fra basis. Noe trang kløft mellom stammene. Kronereduksjon kan være aktuelt.	Kan bevares.
31	Spisslønn	Acer platanoides	Vekstfase		90		10-15	4	5	1	1	3	360		Kan bevares.

Tre nummer	Treslag, norsk navn	Treslag, vitenskapelig navn	Vekstfase	Beregnet plantear	Stammeomkrets 1 meter høyde (cm)	Stammeomkrets 1,3 meter høyde (cm)	Høyde	Kroneradius (m)	Antatt rotsone (m radius fra senter stamme)	Vitalitet (1-4)	Mekanisk kvalitet (1-4)	Bevaring 1-4	Estimert rotsone for treet (radius i cm fra ytterkant stamme)	Anmerkninger/fritekst	Forslag til tiltak
32	Ask	Fraxinus excelsior	Klimaksfase		305		5-10	4	10	3	2	1	1464	Styvet. Rotnett nederst ved basis. Hulhet i stamme-biodiversitet. Trolig en del av en tidligere trerekke eller allè av styvede trær.	Bør bevares pga alder, størrelse og biodiversitet. Også av hensyn til kulturminne som styvingstre. Ask er rødlistet.
33	Selje	Salix caprea	Vekstfase		116		5-10	3	5	1	1	3	464	Krone mot nordvest. Konkurrerer med naboselja om plass.	Kan bevares.
34	Selje	Salix caprea	Vekstfase		118		5-10	3	5	1	2	3	472	2 konkurrerende stammer ved 1 m. Trange kløfter. Noen større greiner beskåret 10 cm diameter.	Kan bevares.
35	Bøk	Fagus sylvatica	Klimaksfase		286		10-15	9	10	2	2	1	1144	Snurrot. En død døde greiner ca 15 d. Bred krone mot vest og øst. Mye brekte greiner. Greiner har falt ned.	Bør bevares pga alder, størrelse og biodiversitet. Ferdsl under trekrona bør begrenses.
36	Gran	Picea abies	Vekstfase		205		15-20	4	5	1	1	4	820	Snurrot. Noe utskygging nederst. Vokser tett innpå bøk og eik ca 3 m.	Kan fjernes for å og gi plass til bøk og eik ved siden av (nr 35 og 38)
37	Ask	Fraxinus excelsior	Klimaksfase		195		10-15	5	10	2	2	1	780	Styving. Dårlige greininnfestinger ved styvingspunkt. Trolig en del av en tidligere trerekke eller allè av styvede trær.	Bør bevares pga alder, størrelse og biodiversitet. Også av hensyn til kulturminne som styvingstre. Vurder å kutte tilbake greiner for å redusere vekt og risiko. Ask er rødlistet.
38	Eik	Quercus robur	Klimaksfase		221		10-15	7	10	2	3	1	884	Skygges ut. Noe døde greiner. En død grein 15 cm diameter. Tidlig styvet. Stammesprekk m utfloed 2,5 m lang. Reir. Stammeskader fra tidl greiner.	Øvrigt naturtype nat eik. På bevares inntil forskrift om utvalte naturtyper. Kulturhensyn som styvingstre. Tynne andre trær i skogen gradvis for å gi mer lys og plass.
39	Eik	Quercus robur	Klimaksfase		242		10-15	7	10	2	2	1	968	Styvet. Noe snurrot. 2 cm sprekkebark. Skygges ut. Greiner døde på 7 cm diameter.	Øvrigt naturtype nat eik. På bevares inntil forskrift om utvalte naturtyper. Kulturhensyn som styvingstre. Tynne andre trær i skogen gradvis for å gi mer lys og plass.

Tre nummer	Treslag, norsk navn	Treslag, vitenskapelig navn	Vekstfase	Beregnet planteår	Stammeomkrets 1 meter høyde (cm)	Stammeomkrets 1,3 meter høyde (cm)	Høyde	Kroneradius (m)	Antatt rotsone (m radius fra senter stamme)	Vitalitet (1-4)	Mekanisk kvalitet (1-4)	Bevaring 1-4	Estimert rotsone for treet (radius i cm fra ytterkant stamme)	Anmerkninger/fritekst	Forslag til tiltak
40	Ask	Fraxinus excelsior	Avvikling sfase		287		10-15	6	10	2	3	1	1148	Styving. Mye stammeskader og insekter- biodiversitet. Hulhet i tidligere beskjeringsår. Trolig en del av en tidligere trekke eller allè av styvede trær.	Bør bevares pga alder, størrelse og biodiversitet. Også av hensyn til kulturminne som styvingstre. Vurder å kutte tilbake greiner for å redusere vekt og risiko. Ask er rødlistet.
41	Gran	Picea abies	Avvikling sfase		92		15-20	3	5	3	1	4	368	Skygges ut. Lite nåler.	Bør felles for å gi plass til eiketrærne.
42	Spisslønn	Acer platanoides	Vekstfas e		126		10-15	3	5	1	2	3	504	Skygges ut noe. 2 stammer fra 30 cm. Den ene stammen deler seg i to ved 180cm. 3 konkurrerende stammer	Kan bevares.
43	Gran	Picea abies	Klimaksfase		225		15-20	4	5	2	1	3	900	Døde greiner i bunnen pga utskygging. Vanlig for arten.	Kan bevares.
44	Ask	Fraxinus excelsior	Avvikling sfase		163		5-10	0	5	4	3	1	652	Død. Uten greier. Insekt og biomangfold	Død. Anbefaler å ta sta som høystamme for biomangfold som et insektshotel og som del av antatt trekke av styvede asketrær. Ask er rødlistet.
45	Ask	Fraxinus excelsior	Avvikling sfase		187		10-15	4	10	3	3	1	748	Styvet tidligere. Trolig en del av en tidligere trekke eller allè av styvede trær.	Bør bevares pga alder, størrelse og biodiversitet. Også av hensyn til kulturminne som styvingstre. Vurder å kutte tilbake greiner for å redusere vekt og risiko. Ask er rødlistet.
46	Spisslønn	Acer platanoides	Vekstfas e		111		5-10	6	5	2	3	3	444	Inngreid bark mellom hovedstammer ved basis. Bør reduseres. Noen døde greiner. To greiner fra 30 cm. Trekronen ensidig mot sørøst og vei. Målt kroneradius på lengste side konkurrerer om plass med ask	Kan bevares. Bør redusere kronen dersom den bevares.
47	Spisslønn	Acer platanoides	Vekstfas e		109		5-10	4	5	1	2	3	436	Lener seg sørøst med stamme. Krone ensidig i samme retning	Kan bevares.

Tre nummer	Treslag, norsk navn	Treslag, vitenskapelig navn	Vekstfase	Beregnet plantear	Stammeomkrets 1 meter høyde (cm)	Stammeomkrets 1,3 meter høyde (cm)	Høyde	Kroneradius (m)	Antatt rotsone (m radius fra senter stamme)	Vitalitet (1-4)	Mekanisk kvalitet (1-4)	Bevaring 1-4	Estimert rotsone for treet (radius i cm fra ytterkant stamme)	Anmerkninger/fritekst	Forslag til tiltak
48	Ask	Fraxinus excelsior	Klimaksfase		262		10-15	3	10	2	3	1	1048	Tidligere styva. To stammer ved 170 cm. Hul mellom stamme. En stamme med mye råte og sprekk. Over halvmeter hulhet nedover i stammen. Trolig en del av en tidligere trerekke eller allé av styvede trær.	Bør bevares pga alder, størrelse og biodiversitet. Også av hensyn til kulturminne som styvingstre. Vurdere å kutte tilbake greiner for å redusere vekt og risiko. Ask er rødlistet.
49	Ask	Fraxinus excelsior	Vekstfase		194		10-15	5	10	2	2	1	776	Styvet. Trolig en del av en tidligere trerekke eller allé av styvede trær.	Bør bevares pga alder, størrelse og biodiversitet. Også av hensyn til kulturminne som styvingstre. Ask er rødlistet.
50	Selje	Salix caprea			141				5		3	3	564		Kan bevares
51	Selje	Salix caprea	Klimaksfase		260				5			3	1040	Svært stort seljetre.	Kan bevares
52	Eik	Quercus robur	Vekstfase		82		5-10	3	5	2	1	2	328	symptomer på stress. Noen hovedrøtter i dagen. Noe tørre greiner nederst i krona. Allerede felte trær mot sør som trolig har endret solforholdene til eika noe.	Bør bevares for å legge til rette for utvikling av fremtidige hule eiker.
53	Bjørk	Betula ssp.	Vekstfase		164		10-15	6	6	2	2	2	656	Stammen lener seg mot nord og krona kompenserer med å lene seg mot sør. God vekst.	Kan bevares og bli et flott tre i nytt prosjekt dersom ønskelig.
54	Spisslønn	Acer platanoides	Vekstfase		181		15-20	7 mot sør	7	2	3	3	724	Lener seg mot sør. Spikra plank på stamme. Stort stammesår på ene stammen.	Kan bevares.

Tre nummer	Treslag, norsk navn	Treslag, vitenskapelig navn	Vekstfase	Beregnet plantear	Stammeomkrets 1 meter høyde (cm)	Stammeomkrets 1,3 meter høyde (cm)	Høyde	Kroneradius (m)	Antatt rotsone (m radius fra senter stamme)	Vitalitet (1-4)	Mekanisk kvalitet (1-4)	Bevaring 1-4	Estimert rotsone for treet (radius i cm fra ytterkant stamme)	Anmerkninger/fritekst	Forslag til tiltak
55	Spisslønn	Acer platanoides	Vekstfase		110		10-15	4	5	2	2	3	440	Mye stammeskader med god overgroing. Hovedrøtter eksponerte. Levested for arter i grop under rothals og stamme. Veldig mye grønne hovedrøtter som er synlige 2 m fra stamme	Kan bevares.
56	Kirsebær	Prunus avium	Avvikling sfase		153		0-5	0		4	4	4	612	Ligger på bakken. Relativt død. Spikret planker på stammen. Ser ut til å brukes til lek.	Kan fjernes eller bevares som lekeelement
57	Kirsebær	Prunus avium	Vekstfase		153		15-20	5	5	2	2	3	612	Skygges ut. Noe dødt i kronen.	Kan bevares.
58	Kirsebær	Prunus avium	Vekstfase		122		10-15	5	5	2	2	3	488		Kan bevares.
59	Spisslønn	Acer platanoides	Vekstfase		244		15-20	6	6	2	3	4	976	Deler seg i tre stammer ved basis. Stammeomkrets er målt under. Stammene vokser sammen og konkurrerer som topp.	Dårlig struktur og trange greiner. Kan felles for å fristille ask nr 60.
60	Ask	Fraxinus excelsior	Vekstfase		117		15-20	4	5	2	2	2	468	Vokser sammen med nr 59 lønn.	Ask er en rødlistet art og bør bevares.
61	Ask	Fraxinus excelsior	Vekstfase		108		15-20	4	5	2	3	2	432	Krone mot sør. Stammeskadene rundt 75% av stammeomkretsen. Noe dødt i krona.	Ask er en rødlistet art og kan bevares.
62	Selje	Salix caprea	Avvikling sfase		124 og 76		5-10	3	5	4	4	4	496	Tostammet fra 20 cm. Sopp. Mye dødt. Dødende.	Treet er i dårlig forfatning og kan felles.
63	Selje	Salix caprea	Avvikling sfase		96		5-10	2	5	4	4	4	384	Død. Sopp. Røte ved basis. Stammeskade. Døde greiner alle sammen.	Treet er i dårlig forfatning og kan felles.
64	Spisslønn		Vekstfase		102		10-15	5	5	1	2	3	408	Stamme heller litt mot øst. Røtter i dagen.	Kan bevares

Tre nummer	Treslag, norsk navn	Treslag, vitenskapelig navn	Vekstfase	Beregnet plantear	Stammeomkrets 1 meter høyde (cm)	Stammeomkrets 1,3 meter høyde (cm)	Høyde	Kroneradius (m)	Antatt rotsone (m radius fra senter stamme)	Vitalitet (1-4)	Mekanisk kvalitet (1-4)	Bevaring 1-4	Estimert rotsone for treet (radius i cm fra ytterkant stamme)	Anmerkninger/fritekst	Forslag til tiltak
65	Spisslønn		Vekstfase		120		10-15	5	5	1	1	3	480	Star 30 cm fra eksisterende trapp. Toppen av trappa. Noe synlige røtter.	Bør bevares. Dersom eksisterende trapp fjernes, må det vurderes om treet er mulig å bevare.
66	Eik		Vekstfase			101	10-15	5	5	1	1	2	404	Krone mot sørøst. 30 cm fra eksisterende trapp. Noen døde greiner	Bør bevares for å tegge til rette for utvikling av fremtidige hule eiker. Dersom eksisterende trapp fjernes, må vurderes om treet er mulig å bevare.
67	Ask	Fraxinus excelsior	Vekstfase		100 under stamme deling ved basis		10-15	4	5	2	2	2	772	Stort tre og krone pga to stammene konkurrerer.	Ask er en rødlistet art og bør bevares.
68	Ask	Fraxinus excelsior	Vekstfase		270		10-15	5	5	2	2	2	1080	4 stammer ved 20 cm. Malt stammeomkrets under. Vokser litt innhverandre. Noe døde deler.	Ask er en rødlistet art og bør bevares. Har potensiale til å utvikle seg til å bli et
69	Bjørk	Betula ssp.	Vekstfase		215		15-20	7	7	2	3	2	860	Deler seg i 2 stammer v 40 cm. Målt stammeomkrets under. Inngrodd bark mellom stammer.	stort, gammelt tre. Vurder å redusere en av stammene for å skape bedre plass og å redusere belastningen på treet der det deles i to.
70	Ask	Fraxinus excelsior	Klimaksfase		93		10-15	4	5	3	2	3	372	Krone mot sør. Mye dødt i kronen. Korte årsskudd. Skygges ut av nabotrær.	Ask er en rødlistet art og bør bevares.
71	Ask	Fraxinus excelsior	Klimaksfase		130		10-15	5	7	3	3	3	520	Stor stammeskade ved 5 m ved greindeling. Dødende grein	Ask er en rødlistet art og bør vurderes å bevares.
72	Bjørk	Betula ssp.	Vekstfase		124		15-20	4	5	1	1	2	496	Krone mot sørvest. Fin kronestruktur og vokseform.	Har potensiale til å bli gammelt og å utvikle seg videre i mange år. Kan vurderes å fristille treet.
73	Alm	Ulmus glabra	Klimaksfase		200		15-20	8	8	3	3	3	800	10 stammes. Den ene er død ved basis. Mye sopp i stammerivning. Åpen til kjerneved. Ensidig krone mot sør. Målt kroneradius mot sør.	Ask er en rødlistet art og bør vurderes å bevares. På grunn av stort og dypt sår i stammen, vil restlevetiden være begrenset. Det bør gjøres en risikovurdering ved bevaring.

Tre nummer	Treslag, norsk navn	Treslag, vitenskapelig navn	Vekstfase	Beregnet plantear	Stammeomkrets 1 meter høyde (cm)	Stammeomkrets 1,3 meter høyde (cm)	Høyde	Kroneradius (m)	Antatt rotsone (m radius fra senter stamme)	Vitalitet (1-4)	Mekanisk kvalitet (1-4)	Bevaring 1-4	Estimert rotsone for treet (radius i cm fra ytterkant stamme)	Anmerkninger/fritekst	Forslag til tiltak
74	Spisslønn	Acer platanoides	Vekstfase		189		10-15	6	6	2	2	3	756	4 stammer ved 50 cm. Matt under. Mye døde greiner. Hulhet mellom stammedeling. Inngrodd bark mellom stammedelingen.	Bør bevares.
75	Spisslønn	Acer platanoides	Vekstfase		96		10-15	5	5	1	1	3	384	Står helt inntil selje. Skygges ut. Krone mot øst.	Bør bevares.
76	Selje	Salix caprea	Klimaksfase		162		10-15	3	5	3	3	4	648	Putekjuka. Inngrodd mellom stammer. Dødt i krona. Målt under tre stammer v 20 cm. Stor stammeskade med råte.	Treet vurderes til å begrenset restlevetid pga soppangrep.
77	Selje	Salix caprea	Klimaksfase		119		10-15	4	5	2	3	4	476	Putekjuka på en av to stammer. Stammeskader inn til kjerneved på begge stammer. To stammer ved basis.	Treet vurderes til å begrenset restlevetid pga soppangrep.
78	Selje	Salix caprea	Avviklingsfase		110		10-15	3	5	3	3	4	440	Mye putekjuka på hovedstamme.	Treet vurderes til å begrenset restlevetid pga soppangrep.
79	Spisslønn	Acer platanoides	Vekstfase		149		10-15	5	5	1	3	3	596	Mye inngrodd bark i stammedeling v ca 150 cm. 2 stammer helt inntil hverandre som gnisser mot hverandre og vil vokse seg sammen.	Treet kan bevares. Ved å redusere en av trestammene kan det mindre belastning på den svake stammedelinge og den mekaniske kvaliteten kan forbedres.
80	Spisslønn	Acer platanoides	Vekstfase		255		10-15	4	5	2	2	3	1020	3 stammer, måler under stammedelingen. Trekrone mot vest.	Bør bevares
81	Spisslønn	Acer platanoides	Vekstfase		138		10-15	4	5	2	2	3	552	NOE utskygger. Noen døde greier. Deles i tre stammer ved basis. Stammeomkrets målt ved stammedeling.	Bør bevares
82	Spisslønn	Acer platanoides	Vekstfase		101		10-15	3	5	2	2	3	404	Deles seg i to ved 4 m. Konkurrerende topper. Inngrodd bark mellom. Litt utskygga av nabotrær.	Bør bevares

Tre nummer	Treslag, norsk navn	Treslag, vitenskapelig navn	Vekstfase	Beregnet plantear	Stammeomkrets 1 meter høyde (cm)	Stammeomkrets 1,3 meter høyde (cm)	Høyde	Kroneradius (m)	Antatt rotsone (m radius fra senter stamme)	Vitalitet (1-4)	Mekanisk kvalitet (1-4)	Bevaring 1-4	Estimert rotsone for treet (radius i cm fra ytterkant stamme)	Anmerkninger/fritekst	Forslag til tiltak
83	Selje	Salix caprea	Klimaksfase		108		10-15	4	5	2	3	3	432	Krone mot sør. Noen døde greiner. Stammeskade med råte. Noe sopp.	Kan bevares
84	Bjørk	Betula ssp.	Vekstfase		156		15-20	4	5	2	1	2	624	Opprett stamme og jevn og fin krone. Noe utskygget lavt i kronen pga nabotrær.	Har potensiale til å bli gammelt og å utvikle seg videre i mange år.
85	Bøk	Fagus sylvatica	Klimaksfase		375			11	11	2	2	1	1800	Noe sar med røte. Og noe tørr kvist. Stammesprekk med utflod.	Stort, gammelt tre. Bør bevares.
86	Ask	Fraxinus excelsior	Vekstfase		150		15-20	5	5	2	1	2	600	Står på en terrengforhøyning.	Ask er en rødlistet art og bør bevares. Bør bevares. Har potensiale til å vokse seg stort og gammelt. Dersom eksisterende trapp fjernes, må vurderes om treet er mulig å bevare.
87	Bjørk	Betula ssp.	Vekstfase		141		10-15	5	5	1	1	2	564	Treet står 0,5 m unna trapp. Røtter i dagen.	Bør bevares. Har potensiale til å vokse seg stort og gammelt.
88	Bjørk	Betula ssp.	Vekstfase		91		10-15	4	5	1	1	2	364	Trekronen ensidig mot sør, lener seg litt mot sør.	Bør bevares. Har potensiale til å vokse seg stort og gammelt.
89	Bjørk	Betula ssp.	Vekstfase		114		10-15	4	5	1	1	2	456	Noen synlige røtter, men de er uskadet.	Bør bevares. Har potensiale til å vokse seg stort og gammelt.
90	Bjørk	Betula ssp.	Vekstfase		110		10-15	4	5	1	2	2	440	Treet lener seg.	Bør bevares. Har potensiale til å vokse seg stort og gammelt.
91	Bjørk	Betula ssp.	Vekstfase		97		10-15	4	5	1	1	2	388	Heller noe mot sør, synlige røtter	Bør bevares. Har potensiale til å vokse seg stort og gammelt.

Tre nummer	Treslag, norsk navn	Treslag, vitenskapelig navn	Vekstfase	Beregnet plantear	Stammeomkrets 1 meter høyde (cm)	Stammeomkrets 1,3 meter høyde (cm)	Høyde	Kroneradius (m)	Antatt rotsone (m radius fra senter stamme)	Vitalitet (1-4)	Mekanisk kvalitet (1-4)	Bevaring 1-4	Estimert rotsone for treet (radius i cm fra ytterkant stamme)	Anmerkninger/fritekst	Forslag til tiltak
2	Kirsebær	Prunus avium	Klimaksfase		128	15-20	4		5	2	3	4	512	Krone mot nordøst ensidig pga utskygging. To konkurrerende stammer v 4 m. Stammesprekk fra 0,5 til 4 m.	Ikke bevaringsverdig pga lav mekanisk kvalitet
3	Kirsebær	Prunus avium	Klimaksfase		138	15-20	3		5	2	2	3	552	Sti helt inntil stammen, større røtter i dagen med skader pga tråkk, utskygging,	Kan bevares
4	Kirsebær	Prunus avium	Klimaksfase		137	15-20	6		5	2	2	3	548	Ensidig krone mot nordøst. Fylt opp på nordsiden. Noen døde grener pga utskygging	Kan bevares
5	Ask	Fraxinus excelsior	Klimaksfase		365	15-20	10		10	2	3	1	1752	Styvingstre. Bør reduseres pga sikkerhet. En del døde greiner og større greiner sommer brukket av. Sopp på rothals saprofyttisk spiser død. Bleksopp? Grov bark ca 1 cm.	Bør bevares pga alder, størrelse og biodiversitet. Ask er rødlistet som sterkt truet.
6	Lind	Tilia	Vekstfase		377	20-25	7		7	1	3	2	1810	Styva. Veldig mange greiner fra styvingspunkt v ca 2 m. Spisse grenvinkler. Bør reduseres stubbeskjellsopp rundt halve rotsone. Reir. Sopp i kløft ved styvingspunkt	Styvingstre er særlig bevaringsverdig på grunn av sin kulturhistoriske verdi. Vurdere redusjon av greiner for å begrense belastningen på spisse greinvinkler og redusere risiko. Anbefales en risikovurdering dersom det bevares.
7	Ask	Fraxinus excelsior	Klimaksfase		242	15-20	5		10	1	2	1	968	Styvet. Står inntil lønn. Kan vurdere å redusere krona litt.	Bør bevares pga alder, størrelse og biodiversitet. Ask er rødlistet.
8	Spisslønn	Acer platanoides	Vekstfase		86	5-10	5		5	1	1	3	344	Står på nordsiden av ask. Konkurrerer om ressurser med ask.	

Tre nummer	Treslag, norsk navn	Treslag, vitenskapelig navn	Vekstfase	Beregnet plantear	Stammeomkrets 1 meter høyde (cm)	Stammeomkrets 1,3 meter høyde (cm)	Høyde	Kroneradius (m)	Antatt rotsone (m radius fra senter stamme)	Vitalitet (1-4)	Mekanisk kvalitet (1-4)	Bevaring 1-4	Estimert rotsone for treet (radius i cm fra ytterkant stamme)	Anmerkninger/fritekst	Forslag til tiltak
9	Eik	Quercus robur	Klimaksfase		291	15-20	7		10	1	1	1	1164	Grov bark over 3 cm. Oppfylling på nordsiden. Sår fra gamle beskjøringer m sopp. Små døde greiner	Utvalgt naturtype hul eik. Må bevares iht forskrift om utvalgte naturtyper
10	Ask	Fraxinus excelsior	Klimaksfase		381	15-20	7		10	2	2	1	1829	Grov bark med mye biodiversitet. Lav ulike arter og mose. Fylt opp i rotsona. Brukket en stor grein på ca 20cm diameter. Åpent sår med hulhet fra avbrukket grein. Rød lav på stamme.	Bør bevares pga alder, størrelse og biodiversitet. Ask er rødlistet.
11	Ask	Fraxinus excelsior	Klimaksfase		378	15-20	8		10	2	2	1	1814	Oppfylling- bør fjernes. To konkurrerende stammer fra ca 2 m. Grov bark- mulighet for stor biologisk aktivitet.	Bør bevares pga alder, størrelse og biodiversitet. Ask er rødlistet.
12	Eik	Quercus robur	Klimaksfase		348	20-25	12s, 6n, 11v, 8ø		12	1	2	1	1670	Reir. God overgroing på beskjøringsssår. Sprekkebark over 4 cm. Noen døde greiner. Lener seg litt mot sør.	Utvalgt naturtype hul eik. Må bevares iht forskrift om utvalgte naturtyper
13	Ask	Fraxinus excelsior	Klimaksfase		416	15-20	7		10	3	1	1	1997	Styving. Noe døde greiner som kan reduseres eller fjernes. Reir. Grov bark-biodiversitet.	Bør bevares pga alder, størrelse og biodiversitet. Også av hensyn til kulturminne som styvingstre. Ask er rødlistet.
15	Eik	Quercus robur	Klimaksfase		263	15-20	S9, V10, Ø11, N10		11	2	1	1	1052	Flere døde greiner, beskåret, skygges noe ut noe. Grov bark, sprekker på 2 cm. Eikemusling. Reir.	Utvalgt naturtype hul eik. Må bevares iht forskrift om utvalgte naturtyper

Tre nummer	Treslag, norsk navn	Treslag, vitenskapelig navn	Vekstfase	Beregnet plantear	Stammeomkrets 1 meter høyde (cm)	Stammeomkrets 1,3 meter høyde (cm)	Høyde	Kroneradius (m)	Antatt rotsone (m radius fra senter stamme)	Vitalitet (1-4)	Mekanisk kvalitet (1-4)	Bevaring 1-4	Estimert rotsone for treet (radius i cm fra ytterkant stamme)	Anmerkninger/fritekst	Forslag til tiltak
16	Bøk	Fagus sylvatica	Klimaksfase		332		20-25	9 fra øst	10	2	2	1	1594	Stammeskade med god overgroing. Noen døde greiner. Bred og jevn krone.	Bør bevares pga størrelse og alder. Stor prydderdi.
17	Eik	Quercus robur	Klimaksfase			311	20-25	9	10	2	1	1	1493	Noen døde greiner nederst. Tidl beskåret. Skygges noe ut. Krone mot nordvest. Sprekkebark 3-4 cm- stor biodiversitet.	Utvalgt naturtype hul eik. Må bevares ihht forskrift om utvalgte naturtyper
18	Eik	Quercus robur	Klimaksfase			202	15-20	10 mot sør	10	2	1	1	808	Noen døde greiner, barksprekker på 1-2 cm. Trekronen strekker seg mot sør pga nabotrær.	Utvalgt naturtype hul eik. Må bevares ihht forskrift om utvalgte naturtyper
19	Eik	Quercus robur	Klimaksfase			245	15-20	10 mot vei v	10	2	1	1	980	Grov bark ca 2cm. Ensidig krone mot vest. God overgroing. En del vannskudd. Mulige rotskader i forbindelse med bygging/oppgraderinger av vei og veigrøft mot vest.	Utvalgt naturtype hul eik. Må bevares ihht forskrift om utvalgte naturtyper
20	Eik	Quercus robur	Avviklingsfase			395	15-20	8n, 10s, 6ø, 10v	10	3	2	1	1896	Eikemusling. En del større døde greiner 15 cm diameter. Hovedgjennomfartsvei for gående 1 m fra stamme. Mulig tidvis kjøring på innkjøringsveien. Stammeskade med huhet. Grov bark over 2-3 cm- biodiversitet.	Utvalgt naturtype hul eik. Må bevares ihht forskrift om utvalgte naturtyper

Tre nummer	Treslag, norsk navn	Treslag, vitenskapelig navn	Vekstfase	Beregnet plantear	Stammeomkrets 1 meter høyde (cm)	Stammeomkrets 1,3 meter høyde (cm)	Høyde	Kroneradius (m)	Antatt rotsone (m radius fra senter stamme)	Vitalitet (1-4)	Mekanisk kvalitet (1-4)	Bevaring 1-4	Estimert rotsone for treet (radius i cm fra ytterkant stamme)	Anmerkninger/fritekst	Forslag til tiltak
21	Gran	Picea abies	Vekstfase		118		15-20	3	5	2	3	4	472	Speisiell sammenvoksning ved stamme der stammer har vokst inn i hverandre. Mulig blitt topkappa. Oppfylling av masser i rotsona. Står tett inntil vei.	Kan felles dersom den kommer i konflikt med tiltaket
22	Bjørk	Betula ssp.	Vekstfase		111		10-15	4	5	1	1	2	444	Opprett stamme og jevn og fin trekrone. Potensiale til å bevares. Noe skivesopp ved rotsone som ikke påvirker treet. Noe oppfylte masser i rotsonen.	Kan bevares og bli et flott tre i nytt prosjekt dersom ønskelig. Fristille og fjerne oppfylte masser.
23	Thuja	Thuja occidentalis	Klimaksfase		202		10-15	3	5	2	2	4	808		Kan felles dersom den kommer i konflikt med tiltaket. Bør felles dersom eik 24 bevares for å lage plass til utvikling av eikas trekrone.
24	Eik	Quercus robur	Vekstfase		85		5-10	5ø, 3n, 7s, 3v	7	1	1	2	340	Ensidig krone mot sør pga thuja. Potensial til å bli en stor, gammel eik.	Bør bevares for å legge til rette for utvikling av fremtidige hule eiker. Thuja bør fjernes for å lage plass til trekrone.
25	Ask	Fraxinus excelsior	Klimaksfase		318		10-15	5	10	2	2	1	1526	Styvet ved ca 6 m. Beskjære stammeskudd. Oppfylling bør fjernes i rotsona. Grov bark-biodiversitet.	Bør bevares pga alder, størrelse og biodiversitet. Også av hensyn til kulturminne som styvingstre. Ask er rødlistet.
26	Ask	Fraxinus excelsior	Klimaksfase		175		5-10	6 jevn	10	2	1	2	700	Gangbane 2 m fra stamme. Spor i bakken etter kjøretøy. Ikke synlig rothals- oppfylling av masser. Fjerne oppfylling av masser.	Bør bevares som rødlistet art. Og stort, gammelt tre med mye restlevetid. Ask er rødlistet.

Tre nummer	Treslag, norsk navn	Treslag, vitenskapelig navn	Vekstfase	Beregnet plantear	Stammeomkrets 1 meter høyde (cm)	Stammeomkrets 1,3 meter høyde (cm)	Høyde	Kroneradius (m)	Antatt rotsone (m radius fra senter stamme)	Vitalitet (1-4)	Mekanisk kvalitet (1-4)	Bevaring 1-4	Estimert rotsone for treet (radius i cm fra ytterkant stamme)	Anmerkninger/fritekst	Forslag til tiltak
27	Ask	Fraxinus excelsior	Klimaksfase		174		10-15	7	10	3	1	2	696	Oppfylt stamme. Fjerne oppfylling. Gangbane 1 m fra stamme i sør. Krone 7m mot sør, ikke krone mot nord. Stresssymptom- mye mose, mye frukt, kort tilvekst, noen døde små greiner.	Bør bevares som stort ask som er rødlistet. Fjerne oppfylling av masser.
28	Selje	Salix caprea	Vekstfase		160		5-10	4	5	1	2	3	640	Flerstammet med inngrodd trange klfter. Fylt opp med hageavfall rundt	Kan bevares
29	Spisslønn	Acer platanoides	Vekstfase		129		5-10	5	5	1	2	3	516		Kan bevares.
30	Hegg	Prunus padus	Vekstfase		111		5-10	5	5	1	2	3	444	Mange stammer fra basis. Noe trang kløft mellom stammene. Kronereduksjon kan være aktuelt.	Kan bevares.
31	Spisslønn	Acer platanoides	Vekstfase		90		10-15	4	5	1	1	3	360		Kan bevares.
32	Ask	Fraxinus excelsior	Klimaksfase		305		5-10	4	10	3	2	1	1464	Styvet. Råtehull nederst ved basis. Hulhet i stamme-biodiversitet. Trolig en del av en tidligere trekke eller allè av styvede trær.	Bør bevares pga alder, størrelse og biodiversitet. Også av hensyn til kulturminne som styvingstre. Ask er rødlistet.
33	Selje	Salix caprea	Vekstfase		116		5-10	3	5	1	1	3	464	Krone mot nordvest. Konkurrerer med naboselja om plass.	Kan bevares.
34	Selje	Salix caprea	Vekstfase		118		5-10	3	5	1	2	3	472	2 konkurrerende stammer ved 1 m. Trange kløfter. Noen større greiner beskåret 10 cm diameter.	Kan bevares.

Tre nummer	Treslag, norsk navn	Treslag, vitenskapelig navn	Vekstfase	Beregnet plantear	Stammeomkrets 1 meter høyde (cm)	Stammeomkrets 1,3 meter høyde (cm)	Høyde	Kroneradius (m)	Antatt rotsone (m radius fra senter stamme)	Vitalitet (1-4)	Mekanisk kvalitet (1-4)	Bevaring 1-4	Estimert rotsone for treet (radius i cm fra ytterkant stamme)	Anmerkninger/fritekst	Forslag til tiltak
35	Bøk	Fagus sylvatica	Klimaksfase		286	10-15	9		10	2	2	1	1144	Snurrot. En del døde greiner ca 15 d. Bred krone mot vest og øst. Mye brekte greiner. Greiner har falt ned.	Bør bevares pga alder, størrelse og biodiversitet. Ferdslen under trekrona bør begrenses.
36	Gran	Picea abies	Vekstfase		205	15-20	4		5	1	1	4	820	Snurrot. Noe utskygging nederst. Vokser tett innpå bøk og eik ca 3 m.	Kan fjernes for å og gi plass til bøk og eik ved siden av (nr 35 og 38)
37	Ask	Fraxinus excelsior	Klimaksfase		195	10-15	5		10	2	2	1	780	Del av tidl trekke av ask. Styving. Dårlige greininnfestinger ved styvingspunkt. Trolig en del av en tidligere trekke eller allè av styvede trær.	Bør bevares pga alder, størrelse og biodiversitet. Også av hensyn til kulturminne som styvingstre. Vurdere å kutte tilbake greiner for å redusere vekt og risiko. Ask er rødlistet.
38	Eik	Quercus robur	Klimaksfase		221	10-15	7		10	2	3	1	884	Skygges ut. Noe døde greiener. En død grein 15 cm diameter. Tidlig styvet. Stammesprekk m utflod 2,5 m lang. Reir. Stammeskader fra tidl greiner.	Utvalgt naturtype hul eik. Må bevares ihht forskrift om utvalte naturtyper. Kulturhensyn som styvingstre. Tynne andre trær i skogen gradvis for å gi mer lys og plass.
39	Eik	Quercus robur	Klimaksfase		242	10-15	7		10	2	2	1	968	Styvet. Noe snurrot. 2 cm sprekkebark. Skygges ut. Greiner døde på 7 cm diameter.	Utvalgt naturtype hul eik. Må bevares ihht forskrift om utvalte naturtyper. Kulturhensyn som styvingstre. Tynne andre trær i skogen gradvis for å gi mer lys og plass.
40	Ask	Fraxinus excelsior	Avvikling sfase		287	10-15	6		10	2	3	1	1148	Styving. Mye stammeskader og insekter- biodiversitet. Hulhet i tidligere beskæringssår. Trolig en del av en tidligere trekke eller allè av styvede trær.	Bør bevares pga alder, størrelse og biodiversitet. Også av hensyn til kulturminne som styvingstre. Vurdere å kutte tilbake greiner for å redusere vekt og risiko. Ask er rødlistet.
41	Gran	Picea abies	Avvikling sfase		92	15-20	3		5	3	1	4	368	Skygges ut. Lite nåler.	Bør felles for å gi plass til etiketrærne.

Tre nummer	Treslag, norsk navn	Treslag, vitenskapelig navn	Vekstfase	Beregnet plantear	Stammeomkrets 1 meter høyde (cm)	Stammeomkrets 1,3 meter høyde (cm)	Høyde	Kroneradius (m)	Antatt rotsone (m radius fra senter stamme)	Vitalitet (1-4)	Mekanisk kvalitet (1-4)	Bevaring 1-4	Estimert rotsone for treet (radius i cm fra ytterkant stamme)	Anmerkninger/fritekst	Forslag til tiltak
42	Spisslønn	Acer platanoi des	Vekstfase		126		10-15	3	5	1	2	3	504	Skygges ut noe. 2 stammer fra 30 cm. Den ene stammen deler seg i to ved 180cm. 3 konkurrerende stammer	Kan bevares.
43	Gran	Picea abies	Klimakfase		225		15-20	4	5	2	1	3	900	Døde greiner i bunnen pga utskygging. Vanlig for arten.	Kan bevares.
44	Ask	Fraxinus excelsior	Avvikling sfase		163		5-10	0	5	4	3	1	652	Død. Uten greier. Insekt og biomangfald	Død. Anbefaler å la stå som høystamme for biomangfold som et insekshotel og som del av antatt trekke av styvede asketrær. Ask er rødlistet.
45	Ask	Fraxinus excelsior	Avvikling sfase		187		10-15	4	10	3	3	1	748	Styvet tidligere. Trolig en del av en tidligere trekke eller allé av styvede trær.	Bør bevares pga alder, størrelse og biodiversitet. Også av hensyn til kulturminne som styvingstre. Vurdere å kutte tilbake greiner for å redusere vekt og risiko. Ask er rødlistet.
46	Spisslønn	Acer platanoi des	Vekstfase		111		5-10	6	5	2	3	3	444	Ingrodd bark mellom hovedstammer ved basis. Bør reduseres. Noen døde greiner. To greiner fra 30 cm. Trekronen ensidig mot sørøst og vei. Målt kroneradius på lengste side	Kan bevares. Bør redusere kronen dersom den bevares.
47	Spisslønn	Acer platanoi des	Vekstfase		109		5-10	4	5	1	2	3	436	Konkurrerer om plass med ask ved siden av. Ca 20 cm fra. Lener seg sørøst med stamme. Krone ensidig i samme retning	Kan bevares.

Tre nummer	Treslag, norsk navn	Treslag, vitenskapelig navn	Vekstfase	Beregnet plantear	Stammeomkrets 1 meter høyde (cm)	Stammeomkrets 1,3 meter høyde (cm)	Høyde	Kroneradius (m)	Antatt rotsone (m radius fra senter stamme)	Vitalitet (1-4)	Mekanisk kvalitet (1-4)	Bevaring 1-4	Estimert rotsone for treet (radius i cm fra ytterkant stamme)	Anmerkninger/fritekst	Forslag til tiltak
48	Ask	Fraxinus excelsior	Klimaksfase		262		10-15	3	10	2	3	1	1048	Tidligere styva. To stammer ved 170 cm. Hul mellom stamme. En stamme med mye råte og sprekk. Over halvmetert hulhet nedover i stammen. Trolig en del av en tidligere trerekke eller allè av styvede trær.	Bør bevares pga alder, størrelse og biodiversitet. Også av hensyn til kulturminne som styvingstre. Vurdere å kutte tilbake greiner for å redusere vekt og risiko. Ask er rødlistet.
49	Ask	Fraxinus excelsior	Vekstfase		194		10-15	5	10	2	2	1	776	Styvet. Trolig en del av en tidligere trerekke eller allè av styvede trær.	Bør bevares pga alder, størrelse og biodiversitet. Også av hensyn til kulturminne som styvingstre. Ask er rødlistet.
50	Selje	Salix caprea			141				5		3	3	564		Kan bevares
51	Selje	Salix caprea	Klimaksfase		260				5			3	1040	Svært stort seljetre.	Kan bevares
52	Eik	Quercus robur	Vekstfase		82		5-10	3	5	2	1	2	328	En del vannskudd og symptomer på stress. Noen hovedrøtter i dagen. Noe tørre greiner nederst i krona. Allerede felte trær mot sør som trolig har endret solforholdene til eika noe.	Bør bevares for å legge til rette for utvikling av fremtidige hule eiker.
53	Bjørk	Betula ssp.	Vekstfase		164		10-15	6	6	2	2	2	656	Stammen lener seg mot nord og krona kompenserer med å lene seg mot sør. God vekst.	Kan bevares og bli et flott tre i nytt prosjekt dersom ønskelig.
54	Spisslønn	Acer platanoides	Vekstfase		181		15-20	7 mot sør	7	2	3	3	724	Lener seg mot sør. Spikra plank på stamme. Stort stammesår på ene stammen.	Kan bevares.

Tre nummer	Treslag, norsk navn	Treslag, vitenskapelig navn	Vekstfase	Beregnet plantear	Stammeomkrets 1 meter høyde (cm)	Stammeomkrets 1,3 meter høyde (cm)	Høyde	Kroneradius (m)	Antatt rotsone (m radius fra senter stamme)	Vitalitet (1-4)	Mekanisk kvalitet (1-4)	Bevaring 1-4	Estimert rotsone for treet (radius i cm fra ytterkant stamme)	Anmerkninger/fritekst	Forslag til tiltak
55	Spisslønn	Acer platanoides	Vekstfase		110		10-15	4	5	2	2	3	440	Krone mot sørøst, lite mot nord. Mye stammeskader med god overgroing. Hovedrøtter eksponerte. Levested for arter i grop under rothals og stamme. Veldig mye grønne hovedrøtter som er synlige 2 m fra stamme	Kan bevares.
56	Kirsebær	Prunus avium	Avvikling sfase		153		0-5	0		4	4	4	612	Ligger på bakken. Relativt død. Spikret planker på stammen. Ser ut til å brukes til lek.	Kan fjernes eller bevares som lekeelement
57	Kirsebær	Prunus avium	Vekstfase		153		15-20	5	5	2	2	3	612	Skygges ut. Noe dødt i kronen.	Kan bevares.
58	Kirsebær	Prunus avium	Vekstfase		122		10-15	5	5	2	2	3	488		Kan bevares.
59	Spisslønn	Acer platanoides	Vekstfase		244		15-20	6	6	2	3	4	976	Deler seg i tre stammer ved basis. Stammeomkrets er målt under. Stammene vokser sammen og konkurrerer som topp.	Dårlig struktur og trange greiner. Kan felles for å fristille ask nr 60.
60	Ask	Fraxinus excelsior	Vekstfase		117		15-20	4	5	2	2	2	468	Vokser sammen med nr 59 lønn.	Ask er en rødlistet art og bør bevares.
61	Ask	Fraxinus excelsior	Vekstfase		108		15-20	4	5	2	3	2	432	Krone mot sør. Stammeskadene rundt 75% av stammeomkretsen. Noe dødt i krona.	Ask er en rødlistet art og kan bevares.
62	Selje	Salix caprea	Avvikling sfase		124 og 76		5-10	3	5	4	4	4	496	Tostammet fra 20 cm. Sopp. Mye dødt. Dødende.	Treet er i dårlig forfatning og kan felles.

Tre nummer	Treslag, norsk navn	Treslag, vitenskapelig navn	Vekstfase	Beregnet plantear	Stammeomkrets 1 meter høyde (cm)	Stammeomkrets 1,3 meter høyde (cm)	Høyde	Kroneradius (m)	Antatt rotsone (m radius fra senter stamme)	Vitalitet (1-4)	Mekanisk kvalitet (1-4)	Bevaring 1-4	Estimert rotsone for treet (radius i cm fra ytterkant stamme)	Anmerkninger/fritekst	Forslag til tiltak
63	Selje	Salix caprea	Avvikling sfase		96		5-10	2	5	4	4	4	384	Død. Sopp. Råte ved basis. Stammeskade. Døde greiner alle sammen.	Treet er i dårlig forfatning og kan felles.
64	Spisslønn		Vekstfase		102		10-15	5	5	1	2	3	408	Stamme heller litt mot øst. Røtter i dagen.	Kan bevares
65	Spisslønn		Vekstfase		120		10-15	5	5	1	1	3	480	Står 30 cm fra eksisterende trapp. Toppen av trappa. Noe synlige røtter.	Bør bevares. Dersom eksisterende trapp fjernes, må det vurderes om treet er mulig å bevare.
66	Eik		Vekstfase		101		10-15	5	5	1	1	2	404	Krone mot sørøst. 30 cm fra eks trapp. Noen døde greiner	Bør bevares for å legge til rette for utvikling av fremtidige hule eiker. Dersom eksisterende trapp fjernes, må vurderes om treet er mulig å bevare.
67	Ask	Fraxinus excelsior	Vekstfase		193	under stamme deling ved basis	10-15	4	5	2	2	2	772	Stort tre og krone pga to stammet ved basis. De to stammene konkurrerer.	Ask er en rødlistet art og bør bevares.
68	Ask	Fraxinus excelsior	Vekstfase		270		10-15	5	5	2	2	2	1080	4 stammer ved 20 cm. Målt stammeomkrets under. Vokser litt innhverandre. Noe døde deler.	Ask er en rødlistet art og bør bevares.
69	Bjørk	Betula ssp.	Vekstfase		215		15-20	7	7	2	3	2	860	Deler seg i 2 stammer v 40 cm. Målt stammeomkrets under. Inngrodd bark mellom stammer.	Har potensiale til å utvikle seg til å bli et stort, gammelt tre. Vurdere å redusere en av stammene for å skape bedre plass og å redusere belastningen på treet der det deles i to.
70	Ask	Fraxinus excelsior	Klimaksfase		93		10-15	4	5	3	2	3	372	Krone mot sør. Mye dødt i kronen. Korte årsskudd. Skygges ut av naboetrær.	Ask er en rødlistet art og bør bevares.

Tre nummer	Treslag, norsk navn	Treslag, vitenskapelig navn	Vekstfase	Beregnet plantear	Stammeomkrets 1 meter høyde (cm)	Stammeomkrets 1,3 meter høyde (cm)	Høyde	Kroneradius (m)	Antatt rotsone (m radius fra senter stamme)	Vitalitet (1-4)	Mekanisk kvalitet (1-4)	Bevaring 1-4	Estimert rotsone for treet (radius i cm fra ytterkant stamme)	Anmerkninger/fritekst	Forslag til tiltak
71	Ask	Fraxinus excelsior	Klimaksfase		130	10-15	5		7	3	3	3	520	Stor stammeskade ved 5 m ved greindeling. Dødende grein	Ask er en rødlistet art og bør vurderes å bevares.
72	Bjørk	Betula ssp.	Vekstfase		124	15-20	4		5	1	1	2	496	Krone mot sørvest. Fin kronestruktur og vokseform.	Har potensiale til å bli gammelt og å utvikle seg videre i mange år. Kan vurdere å fristille treet.
73	Alm	Ulmus glabra	Klimaksfase		200	15-20	8		8	3	3	3	800	To stammet. Den ene er rivd av ved basis. Mye sopp i stammerivning. Åpen til kjerneved. Ensidig krone mot sør. Målt kroneradius mot sør.	Ask er en rødlistet art og bør vurderes å bevares. På grunn av stort og dypt sår i stammen, vil restlevetiden være begrenset. Det bør gjøres en risikovurdering ved bevaring.
74	Spisslønn	Acer platanoides	Vekstfase		189	10-15	6		6	2	2	3	756	4 stammer ved 30 cm. Målt under. Mye døde greiner. Hulhet mellom stammedeling. Inngrodd bark mellom stammedelingen.	Bør bevares.
75	Spisslønn	Acer platanoides	Vekstfase		96	10-15	5		5	1	1	3	384	Står helt inntil selje. Skygges ut. Krone mot øst.	Bør bevares.
76	Selje	Salix caprea	Klimaksfase		162	10-15	3		5	3	3	4	648	Putekjuka. Inngrodd mellom stammer. Dødt i krona. Målt under tre stammer v 20 cm. Stor stammeskade med råte.	Treet vurderes til å begrenset restlevetid pga soppangrep.
77	Selje	Salix caprea	Klimaksfase		119	10-15	4		5	2	3	4	476	Putekjuka på en av to stammer. Stammeskader inn til kjerneved på begge stammer. To stammer ved basis.	Treet vurderes til å begrenset restlevetid pga soppangrep.
78	Selje	Salix caprea	Avviklingsfase		110	10-15	3		5	3	3	4	440	Mye putekjuka på hovedstamme.	Treet vurderes til å begrenset restlevetid pga soppangrep.

Tre nummer	Treslag, norsk navn	Treslag, vitenskapelig navn	Vekstfase	Beregnet plantear	Stammeomkrets 1 meter høyde (cm)	Stammeomkrets 1,3 meter høyde (cm)	Høyde	Kroneradius (m)	Antatt rotsone (m radius fra senter stamme)	Vitalitet (1-4)	Mekanisk kvalitet (1-4)	Bevaring 1-4	Estimert rotsone for treet (radius i cm fra ytterkant stamme)	Anmerkninger/fritekst	Forslag til tiltak
79	Spisslønn	Acer platanoi des	Vekstfase		149		10-15	5	5	1	3	3	596	Mye inngrodd bark i stammedeling v ca 150 cm. 2 stammer helt inntil hverandre som gnisser mot hverandre og vil vokse seg sammen.	Treet kan bevares. Ved å redusere en av trestammene kan det mindre belastning på den svake stammedelinge og den mekaniske kvaliteten kan forbedres.
80	Spisslønn	Acer platanoi des	Vekstfase		255		10-15	4	5	2	2	3	1020	3 stammer, måler under stammedelingen. Trekrone mot vest.	Bør bevares
81	Spisslønn	Acer platanoi des	Vekstfase		138		10-15	4	5	2	2	3	552	Noe utskygget. Noen døde greier. Deles i tre stammer ved basis. Stammeomkrets målt ved stammedeling.	Bør bevares
82	Spisslønn	Acer platanoi des	Vekstfase		101		10-15	3	5	2	2	3	404	Deler seg i to ved 4 m. Konkurrerende topper. Inngrodd bark mellom. Litt utskygga av nabotrær.	Bør bevares
83	Selje	Salix caprea	Klimaksfase		108		10-15	4	5	2	3	3	432	Krone mot sør. Noen døde greiner. Stammeskade med råte. Noe sopp.	Kan bevares
84	Bjørk	Betula ssp.	Vekstfase		156		15-20	4	5	2	1	2	624	Opprett stamme og jevn og fin krone. Noe utskygget lavt i kronen pga nabotrær.	Har potensiale til å bli gammelt og å utvikle seg videre i mange år.
85	Bøk	Fagus sylvatica	Klimaksfase		375			11	11	2	2	1	1800	Noe sår med råte. Og noe tørr kvist. Stammesprekk med utflod.	Stort, gammelt tre. Bør bevares.
86	Ask	Fraxinus excelsior	Vekstfase		150		15-20	5	5	2	1	2	600	Står på en terrengforhøyning.	Ask er en rødlistet art og bør bevares.
87	Bjørk	Betula ssp.	Vekstfase		141		10-15	5	5	1	1	2	564	Treet står 0,5 m unna trapp. Røtter i dagen.	Bør bevares. Har potensiale til å vokse seg stort og gammelt. Dersom eksisterende trapp fjernes, må vurderes om treet er mulig å bevare.

Tre nummer	Treslag, norsk navn	Treslag, vitenskapelig navn	Vekstfase	Beregnet plantear	Stammeomkrets 1 meter høyde (cm)	Stammeomkrets 1,3 meter høyde (cm)	Høyde	Kroneradius (m)	Antatt rotsone (m radius fra senter stamme)	Vitalitet (1-4)	Mekanisk kvalitet (1-4)	Bevaring 1-4	Estimert rotsone for treet (radius i cm fra ytterkant stamme)	Anmerkninger/fritekst	Forslag til tiltak
88	Bjørk	Betula ssp.	Vekstfase		91		10-15	4	5	1	1	2	364	Trekronen ensidig mot sør, lener seg litt mot sør.	Bør bevares. Har potensiale til å vokse seg stort og gammelt.
89	Bjørk	Betula ssp.	Vekstfase		114		10-15	4	5	1	1	2	456	Noen synlige røtter, men de er uskadet.	Bør bevares. Har potensiale til å vokse seg stort og gammelt.
90	Bjørk	Betula ssp.	Vekstfase		110		10-15	4	5	1	2	2	440	Treet lener seg.	Bør bevares. Har potensiale til å vokse seg stort og gammelt.
91	Bjørk	Betula ssp.	Vekstfase		97		10-15	4	5	1	1	2	388	Heller noe mot sør, synlige røtter	Bør bevares. Har potensiale til å vokse seg stort og gammelt.